

SECRETARIA DE ESTADO
DA REPRESENTAÇÃO
INSTITUCIONAL



GOVERNO
DA PARAÍBA

↘ 2025

RELATÓRIO ANUAL
DE **ATIVIDADES**

Representando a Paraíba,
construindo o futuro.

ÍNDICE



- 4** APRESENTAÇÃO
- 5** VISÃO GERAL E ORGANIZACIONAL
Identificação da SERI, direcionadores estratégicos e estrutura organizacional
- 8** AGENDA INSTITUCIONAL
Agenda do Governador do Estado em Brasília e dos Secretários de Estado e Executivo da SERI
- 13** RELAÇÕES PARLAMENTARES
Elaboração do Orçamento e execução de emendas parlamentares
- 16** RELAÇÕES FEDERATIVAS
Núcleos temáticos de acompanhamento de políticas públicas
- 24** RELAÇÕES INTERNACIONAIS
Relacionamento internacional e atendimento a paraibanos
- 27** RELACIONAMENTO COM O PÚBLICO
- 28** TIMELINE

APRESENTAÇÃO



A SECRETARIA DE ESTADO DE REPRESENTAÇÃO INSTITUCIONAL DA PARAÍBA (SERI) APRESENTA O RELATÓRIO ANUAL DE ATIVIDADES 2025.

Este documento tem por objetivo divulgar à sociedade paraibana o trabalho desenvolvido pela SERI ao longo do ano, em Brasília, em prol do desenvolvimento do Estado.

Através de suas ações, a SERI contribuiu para o alcance dos resultados estratégicos do Governo, tanto no assessoramento direto à Alta Gestão, quanto no fortalecimento das relações institucionais, buscando soluções para os desafios da Paraíba.

Em 2025, a SERI intensificou seus esforços para construir canais de diálogo para o desenvolvimento de políticas públicas eficazes, concretizar ações estruturantes e atrair investimentos estrangeiros.

Estamos comprometidos em seguir trabalhando com dedicação e entusiasmo para o desenvolvimento da Paraíba. Acreditamos que, através da construção de pontes e do diálogo permanente, podemos construir um futuro melhor para todos os paraibanos.

Luciano Sérgio Galdino de Araújo
Secretário de Estado

Adauto Marcolino Fernandes Júnior
Secretário-Executivo



VISÃO GERAL E ORGANIZACIONAL



A [Secretaria de Estado de Representação Institucional \(SERI\)](#) é um órgão integrante do núcleo estratégico da Governadoria do Poder Executivo Estadual que tem como objetivo representar e promover o Estado da Paraíba em âmbito nacional e internacional. A sua sede fica localizada em Brasília/DF.

A SERI foi instituída na forma da Lei nº 8.186, de 16 de março de 2007, alterada pelas Leis nº 10.467, de 26 de maio de 2015 e nº 11.427, de 06 de setembro de 2019. Conforme o normativo, constituem áreas de competência da SERI:

- atuar em articulação com as demais Secretarias na instrução e análise de matérias de interesse do Estado da Paraíba;
- promover contatos e gerenciar informações de interesse do Estado, visando o seu desenvolvimento socioeconômico;
- recolher informações, no plano nacional e internacional, de políticas ou ações de interesse do Estado, em colaboração com as instituições e organismos nacionais e internacionais, governamentais ou não, com vistas à celebração de acordos, protocolos, convênios ou institutos congêneres;
- manter intercâmbio com organismos internacionais, governamentais ou não, em articulação com os demais órgãos e entidades da Administração Pública Estadual;
- coordenar a representação institucional do Estado, observadas as diretrizes definidas pelo Governador.

DIRECIONADORES ESTRATÉGICOS

A SERI possui como direcionadores estratégicos sua missão, visão e valores.



A SERI possibilita a presença constante de representantes do Governo do Estado na capital federal e coordena a integração de esforços institucionais, visando à solução de demandas e representação e defesa dos interesses do estado da Paraíba. Para tanto, a atuação da SERI se concentra em:



REALIZAR DE AGENDA INSTITUCIONAL

Coordena a representação institucional do Estado, em âmbito nacional e internacional, em conformidade com as diretrizes do Governador do Estado.



APRIMORAR O RELACIONAMENTO COM O CONGRESSO NACIONAL

Promove a articulação político-institucional com a Bancada Federal da Paraíba no Congresso Nacional com foco na destinação de recursos para projetos estratégicos.



FORTALECER AS RELAÇÕES FEDERATIVAS

Fomenta a articulação institucional entre os órgãos do Governo da Paraíba e do Governo Federal, contribuindo para a efetividade das políticas públicas.



PROMOVER A ARTICULAÇÃO INTERNACIONAL

Coordena a interação com as representações de países e com organismos internacionais para a construção de parcerias e prospecção de oportunidades.

ESTRUTURA ORGANIZACIONAL

A estrutura organizacional da SERI foi estabelecida pelo art. 4º do Decreto nº 41.434, de 16 de julho de 2021, que aprovou o Regimento Interno da SERI. Os cargos comissionados estão previstos no Anexo Único da Lei nº 11.427, de 06 de setembro de 2019.

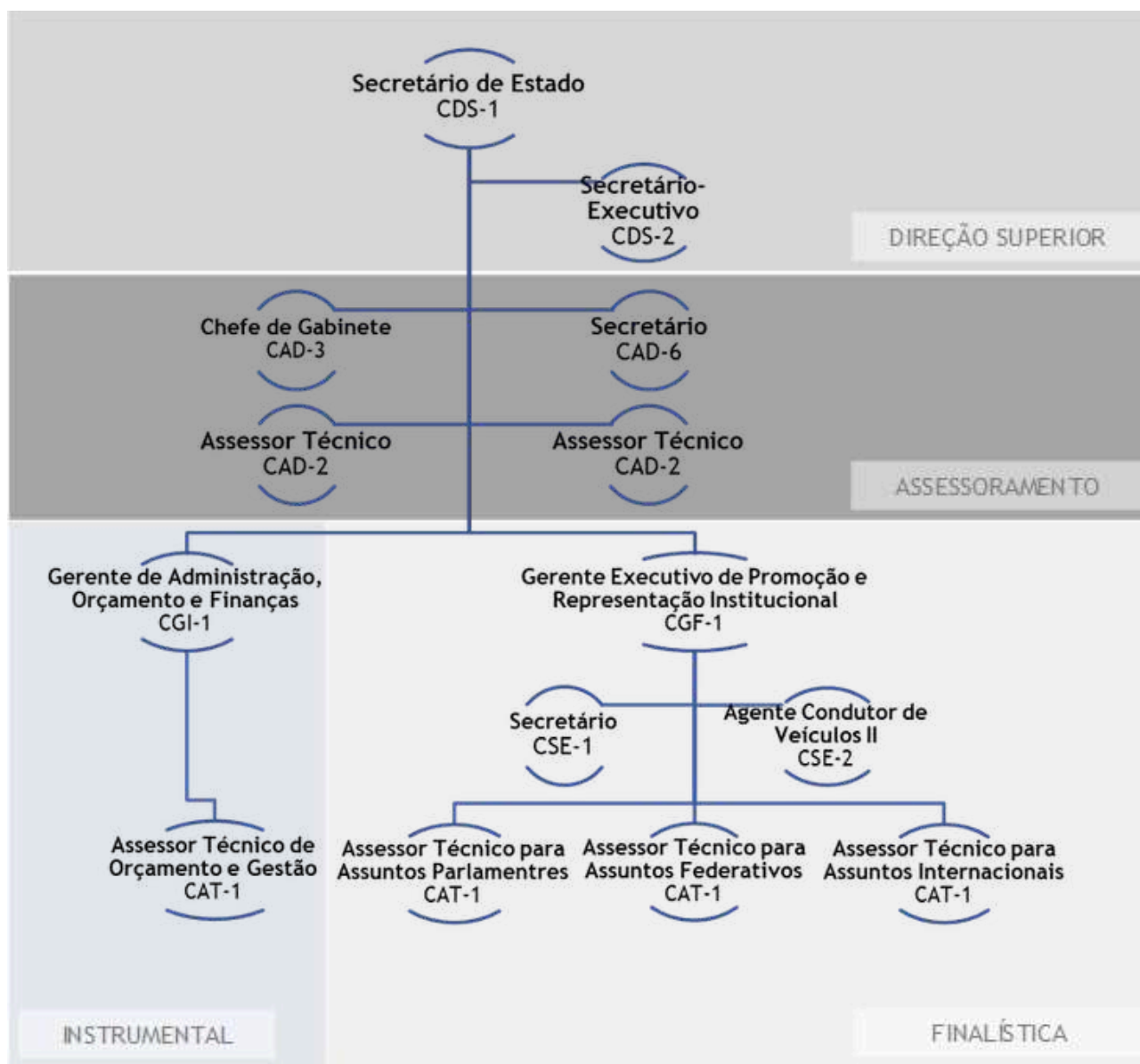

AGENDA INSTITUCIONAL



A SERI desempenha um papel fundamental na articulação de agendas de interesse estratégico para o Estado. A identificação das principais partes interessadas, a realização de reuniões e a construção de canais de comunicação possibilitam uma interlocução eficiente de pautas que são necessárias para o sucesso das políticas públicas no Estado.

A equipe da SERI acompanha o Governador e outros representantes do do Governo do Estado em suas agendas em Brasília, ajudando a organizar encontros com autoridades do Governo Federal, do Congresso Nacional, de representações diplomáticas e organismos internacionais.

Em 2025, foram realizadas **53 agendas estratégicas de alto nível**, nas áreas de saúde, educação, turismo, infraestrutura hídrica e de transportes e gestão fiscal, com foco direto na captação de recursos, destravamento de obras estruturantes e habilitação de serviços essenciais para a população paraibana.







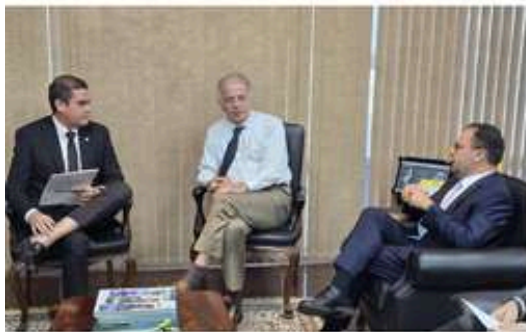





RELAÇÕES PARLAMENTARES



A SERI atua para assistir o Governador do Estado na condução do relacionamento do poder executivo estadual com o Congresso Nacional, em especial com a Bancada Federal da Paraíba. A SERI busca construir agendas voltadas à solução de problemas paraibanos, atuando para ampliar o diálogo e aprimorar o relacionamento com os parlamentares federais.

Por meio de um trabalho constante e permanente de comunicação sobre as agendas consideradas prioritárias pelo Governo do Estado, a SERI visa possibilitar uma melhor compreensão por parte dos parlamentares federais sobre os temas de interesse estratégico e aumentar a influência no processo de decisão tanto na apreciação de matérias legislativas como para a destinação de recursos de emendas parlamentares.

Paralelamente a articulação político-institucional, a SERI realiza o acompanhamento sistemático de demandas e proposições de interesse do Estado no Congresso Nacional, elaborando relatórios de situação ao Núcleo de Governo. O escopo do acompanhamento refere-se à destinação de recursos federais para a execução de políticas públicas sob a responsabilidade dos órgãos da administração pública estadual.

Com vistas a otimizar recursos de sua estrutura, a SERI concentra esforços de trabalho no monitoramento no Orçamento Geral da União (OGU), em especial no que se refere às seguintes fases:

(i) fase de tramitação legislativa, em razão da indicação de recursos federais por meio de Emendas Parlamentares, individuais e de bancada, principalmente; e

(ii) fase de execução orçamentária, pois, nessa fase, ocorre a admissibilidade dos projetos apresentados pelo Governo do Estado nos órgãos setoriais finalísticos do Governo Federal que receberão recursos oriundos das emendas.

Em 2025, a SERI promoveu reuniões junto com os parlamentares paraibanos para tratar da definição de projetos prioritários do Governo do Estado a serem financiados com recursos de emendas parlamentares impositivas, bem como para fornecer informações sobre a execução das emendas no Estado.

Ademais, a equipe técnica da Secretaria gerou informações referente à execução das emendas parlamentares junto aos órgãos federais e estaduais responsáveis pela implementação da respectiva política pública.



ACOMPANHAMENTO DA ELABORAÇÃO DO OGU 2026

Dentre as atividades desenvolvidas, destaca-se a interlocução político-institucional do poder executivo estadual com os parlamentares da bancada federal da Paraíba, na etapa de tramitação do projeto de lei do Orçamento Geral da União (OGU), em especial no que diz respeito à indicação de emendas à despesa, sejam individuais ou de bancada.

A SERI ofereceu suporte técnico ao Governador do Estado e aos demais órgãos do Poder Executivo Estadual na preparação para apresentação do Rol de Projetos Prioritários à 2026 bancada paraibana e no monitoramento da tramitação da lei orçamentária.

Até a conclusão deste relatório, o projeto do Orçamento de 2026 (PLN 15/2025) não havia sido aprovado pelo Congresso Nacional.

ATUAÇÃO DA SERI NA TRAMITAÇÃO DO OGU 2026





ACOMPANHAMENTO DA EXECUÇÃO DE EMENDAS PARLAMENTARES

A SERI realizou o acompanhamento da execução das emendas parlamentares apresentadas pelos congressistas da Bancada da Paraíba para o OGU 2025, cuja execução encontra-se sob a responsabilidade dos órgãos estaduais.

A SERI monitorou a evolução das emendas parlamentares, incluídas as suas alterações, no decorrer do exercício, elaborando informações ao Núcleo de Governo. O foco central foi garantir que as indicações parlamentares fossem tecnicamente viabilizadas junto aos ministérios, evitando o represamento de recursos por falhas cadastrais ou documentais.

Como resultado dessa articulação, o ano de 2025 consolidou-se como um marco na captação de recursos federais via emendas para o Governo do Estado, com R\$ 105,06 milhões empenhados - o melhor desempenho da série histórica (2019 a 2025).

Apresenta-se a execução de recursos indicados por emendas impositivas ao OGU 2025 destinadas ao Estado da Paraíba, segmentados por autor, por fase de execução e a série histórica (de 2019 a 2025).

EMENDAS IMPOSITIVAS 2025 | POR AUTOR (R\$)

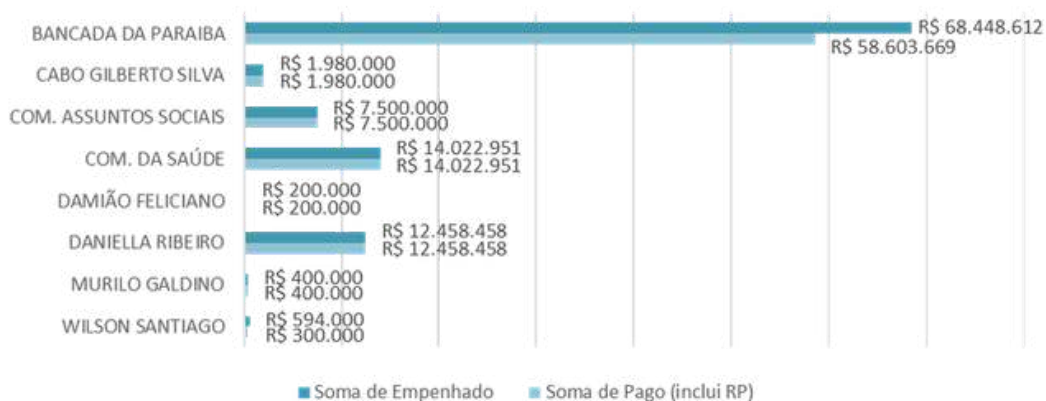

EMENDAS IMPOSITIVAS 2025 | EXECUÇÃO ORÇAMENTÁRIA



EMENDAS IMPOSITIVAS | SÉRIE HISTÓRICA (2019-2025) - Em R\$ milhões



RELAÇÕES FEDERATIVAS



A SERI é responsável por articular e aprimorar o relacionamento do governo do estado, em conjunto com as demais secretarias e instituições estaduais, com o governo federal, com vistas a construir canais de diálogo e cooperação que possam contribuir para a efetividade de políticas públicas.

A atuação da SERI no relacionamento com o governo federal é pautada na proatividade, a partir do estabelecimento de uma rotina de interação por meio de reuniões, participação em solenidades e outras formas de comunicação institucional, de modo a possibilitar que o Estado apresente suas demandas ao Governo Federal e conheça as prioridades e as políticas nacionais.

Dessa forma, a SERI busca contribuir nas diversas fases do ciclo de políticas públicas, identificar e desobstruir obstáculos processuais em órgãos federais/nacionais e viabilizar o acesso às informações de interesse do estado de forma articulada entre os demais órgãos da administração pública estadual, com vistas a subsidiar diagnósticos e facilitar o desenvolvimento dessas políticas na Paraíba.

ACOMPANHAMENTO DE POLÍTICAS PÚBLICAS NÚCLEOS TEMÁTICOS



SAÚDE



OPERAÇÕES DE
CRÉDITO



EDUCAÇÃO



TRANSFERÊNCIAS
DISCRICIONÁRIAS



INFRAESTRUTURA



SAÚDE

Em 2025, a SERI realizou tratativas junto ao Ministério da Saúde e demais órgãos e entidades vinculadas para promover os interesses do Estado na implementação e execução de políticas públicas na área de saúde.

O acompanhamento das políticas de saúde consolidou-se como uma das frentes mais produtivas da SERI. A atuação da Secretaria pautou-se na viabilização de recursos e na celeridade de processos administrativos junto ao Ministério da Saúde, garantindo a expansão da rede estadual e a manutenção de serviços essenciais de Média e Alta Complexidade (MAC). Ao todo, foram acompanhados 03 temas de interesse estratégico.

TEMAS DE INTERESSE

- #1. Monitoramento de transferências Fundo a Fundo (Propostas FAF-FNS)
- #2. Habilitações de equipes, unidades e serviços em saúde
- #3. Construções de unidades de saúde

Monitoramento de Transferências Fundo a Fundo (Propostas FAF-FNS)

Além das habilitações de novos serviços, a SERI realizou o acompanhamento sistemático de 33 propostas de repasse financeiro junto ao Fundo Nacional de Saúde (FNS). Este monitoramento é vital para garantir que os recursos destinados ao custeio de Média e Alta Complexidade (MAC) e à aquisição de equipamentos sejam efetivamente liberados e pagos.

Em 2025, o montante monitorado nesta modalidade totalizou R\$ 57.042.485,00, distribuídos entre emendas parlamentares e recursos programáticos.

Origem do Recurso	Tipo de Objeto	Valor Total
Emendas de Bancada	Aquisição de Equipamentos	R\$22.999.779,00
Emendas Individuais	Incremento MAC	R\$22.042.706,00
Recursos Programáticos	Custeio MAC	R\$12.000.000,00
TOTAL GERAL		R\$57.042.485,00

Habilitações de equipes, unidades e serviços em saúde

A SERI atuou diretamente no monitoramento de 11 processos de habilitação de novos serviços e leitos, utilizando o Sistema de Apoio à Implementação de Políticas de Saúde (SAIPS). O foco recaiu sobre a descentralização de serviços de alta complexidade e o fortalecimento da rede de terapia intensiva.

Habilitações	Unidade Hospitalar	Município
Alta Complexidade Neurocirurgia Endovascular / Trombectomia Mecânica	Hospital Metropolitan Dom José Maria Pires	Santa Rita
Alta Complexidade Cirurgia Cardiovascular e Intervencionista	Complexo Hospitalar Dep. Janduhy Carneiro	Patos
Alta Complexidade Traumato-Ortopedia	Complexo Hospitalar Dep. Janduhy Carneiro	Patos
Terapia Intensiva Requalificação de leitos UTI Adulto	Hospital Distrital Dep. Manoel G. de Abrantes Hospital Metropolitan Dom José Maria Pires Hospital de Emergência e Trauma Humberto Lucena Hospital Regional de Picuí	Sousa Santa Rita João Pessoa Picuí
Terapia Intensiva Habilitação de 05 leitos UTIN (Neonatal)	Hospital e Maternidade Dr. Peregrino Filho	Patos
Pediatria (SRAG) Leitos UTIP	Hospital Geral de Mamanguape Hospital Infantil Arlinda Marques	Mamanguape João Pessoa
Oftalmologia Glaucoma	Instituto Visão Para Todos	João Pessoa

Construção de unidades de saúde: o Hospital da Mulher em João Pessoa

Inaugurado em 2025, o Hospital da Mulher D. Creuza Pires, em João Pessoa consolidou-se como o maior centro hospitalar voltado exclusivamente à saúde da mulher e da criança na Paraíba, contando com 223 leitos e uma estrutura de excelência superior à média da rede privada.

A SERI desempenhou um papel fundamental ao longo de seis anos, realizando o monitoramento contínuo da execução físico-financeira da obra. Essa atuação teve início ainda em 2019, com a articulação e alocação dos recursos via Contrato de Repasse (nº 891696/2019) provenientes de emendas da Bancada Paraibana.



EDUCAÇÃO

A SERI, em articulação com a Secretaria de Estado da Educação – SEE, envidou esforços para realizar interlocução junto ao Ministério da Educação – MEC e ao Fundo Nacional de Desenvolvimento da Educação – FNDE com o objetivo de impulsionar a execução de políticas públicas na área de educação, com foco na liberação de recursos. Ao longo do ano, foram acompanhados 02 temas de interesse estratégico.

TEMAS DE INTERESSE

#1. Obras para a construção e reforma de escolas

#2. Transporte escolar (Programa Caminho da Escola)

Monitoramento de obras para a construção e reforma de escolas (FNDE/MEC)

A SERI tem trabalhado no monitorando os processos do Plano de Ações Articuladas – PAR referentes a obras de infraestrutura para educação.

Em 2025, foi realizado o monitoramento sistemático de 20 propostas cadastradas no Sistema Integrado de Monitoramento, Execução e Controle (SIMEC). Este portfólio compreende a construção de 19 novas escolas e a reforma integral de uma unidade, abrangendo diversas macrorregiões do Estado. O montante global de investimentos sob supervisão da Secretaria ultrapassa R\$ 94 milhões, provenientes de pactuações dos Ciclos 3 e 4 do PAR.

No decorrer do ano, a SERI participou de reuniões com a equipe técnica do FNDE para aprovação de obras e interlocução demais partes interessadas dessa política pública.

Transporte escolar (Programa Caminho da Escola)

O programa Caminho da Escola é uma iniciativa estratégica do FNDE que visa garantir o acesso e a permanência dos estudantes na rede pública, oferecendo veículos padronizados e adequados a regiões de difícil acesso.

Em 2025, o Governo da Paraíba realizou a aquisição de ônibus ao aderir à ata de registro de preços nacional, garantindo a compra de 76 novos ônibus escolares com alta qualidade. Essa renovação da frota foi viabilizada pela execução direta de R\$ 20.000.000,00 em recursos da Bancada Federal (Emenda nº 71160004).

O papel da SERI foi determinante em todo o ciclo de execução, desde a indicação da emenda até o monitoramento técnico da entrega.



INFRAESTRUTURA

Em 2025, a atuação da SERI no núcleo de infraestrutura priorizou o monitoramento da execução orçamentária-financeira de obras estruturantes, nas áreas de infraestrutura turística, aeroportuária e hídrica. A Secretaria garantiu a conformidade técnica em Brasília, assegurando o fluxo contínuo de recursos federais para projetos de grande impacto em parceria com os Ministérios do Turismo (MTur), dos Portos e Aeroportos (MPor) e de Integração e Desenvolvimento Regional (MIDR).

A SERI realizou o monitoramento dessas parcerias e realiza interlocuções com partes interessadas, a fim de desobstruir entraves burocráticos e assegurar a liberação de recursos para a execução das obras. Ao longo do ano, foram acompanhados 04 temas de interesse estratégico.

TEMAS DE INTERESSE

#1. Infraestrutura turística: Centro de Convenções de Campina Grande

#2. Infraestrutura aeroportuária: Aeroporto de Patos

#3. Infraestrutura hídrica: Canal Adutor das Vertentes Litorâneas

#4. Infraestrutura hídrica: 3ª Adutora do Sistema Integrado de Campina Grande e Adutora do Brejo Paraibano

Infraestrutura turística: Centro de Convenções de Campina Grande

O acompanhamento do Centro de Convenções de Campina Grande — Antônio Vital do Rêgo (Contrato de Repasse nº 903429/2020) foi uma das prioridades do exercício. A SERI monitorou a aplicação de recursos oriundos da Bancada Paraibana e de cotas de Relator Geral, que somam um investimento global superior a R\$ 51 milhões. Em 2025, o Governo do Estado inaugurou a primeira etapa do empreendimento. Esta entrega compreende o Pavilhão de Feiras e Congressos e a área externa, totalizando 72% da obra concluída e em pleno funcionamento para o setor de eventos.

Desde o início, a SERI realizou a articulação necessária entre a Bancada da Paraíba, o Ministério do Turismo e a Caixa Econômica Federal.

Infraestrutura aeroportuária: ampliação do Aeroporto de Patos

A Secretaria monitorou a execução do Termo de Compromisso nº 07/2019, celebrado entre o Estado (SEIRH) e o Governo Federal (MPOR), que tem por objeto a reforma e ampliação do Aeroporto de Patos/PB (SNTS). O investimento total de R\$ 35,8 milhões conta com o aporte decisivo de R\$ 22 milhões em recursos da Bancada Paraibana.

A SERI desempenhou papel central na interlocução junto à Secretaria Nacional de Aviação Civil (SAC/MPOR) para assegurar o fluxo de repasses em 2025, além de elaborar relatórios de situação que subsidiaram as decisões técnicas e políticas sobre o cronograma da obra.

Infraestrutura hídrica: Canal Adutor das Vertentes Litorâneas (Acauã/Araçagi)

Considerada a maior obra hídrica do estado da Paraíba, o Sistema Adutor das Vertentes Litorâneas - Canal Acauã-Araçagi compreende 17 segmentos de canais abertos, totalizando 130,44 km. Destinada a beneficiar a mesorregião agreste da Paraíba, a Vertente Litorânea alcançou 84% de execução física.

Estão sendo investidos na obra mais de R\$ 1,4 bilhão, sendo R\$ 1,2 bilhão com recursos federais e R\$ 155 milhões em contrapartida do estado da Paraíba, que também é responsável pela execução da obra.

O projeto teve início em 2011 (Termo de Compromisso - Portaria nº 0156/2011) e é dividido em três lotes de obras. O lote 1 foi entregue em maio de 2022 e o lote 2 em abril de 2024. O lote 3 aguarda a realização do processo licitatório. O governo paraibano já apresentou ao MIDR plano de trabalho do terceiro lote, orçado em R\$ 200 milhões.

A SERI, em articulação com SEIRH, empreendeu esforços para garantir a obtenção de recursos e agilizar a execução dos processos junto ao Ministério da Integração e do Desenvolvimento Regional (MIDR)

Infraestrutura hídrica: 3ª Adutora do Sistema Integrado de Campina Grande e da Adutora do Brejo Paraibano

Também incluídas no Novo PAC, a 3ª Adutora do Sistema integrado de Campina Grande e da Adutora do Brejo Paraibano tiveram assinados os termos de compromisso entre o Governo do Estado da Paraíba e o Ministério da Integração e do Desenvolvimento Regional (MIDR).

A obra da Terceira Adutora do Sistema Integrado Campina Grande consiste na captação de água do Açude Epitácio Pessoa, em Boqueirão, para levar até a estação de tratamento de Gravatá, que passará por obras de ampliação. O investimento é da ordem de R\$ 190 milhões.

Já a Adutora de Água Tratada do Brejo vai levar água de Campina Grande para as cidades de Esperança, Remígio e Arara, com investimentos no valor de R\$ 133 milhões.

A SERI acompanhou os trâmites para a celebração dos Termos de Compromissos e realizou tratativas para a realização dos empenhos.

OPERAÇÕES DE CRÉDITO

A SERI, em articulação com a Secretaria de Estado de Planejamento, Orçamento e Gestão desempenha um papel estratégico na viabilização financeira do Estado, monitorando de forma sistemática a tramitação de processos para a contratação de operações de crédito externas e internas.

A Secretaria atua como importante interlocutor do Estado junto aos órgãos decisórios em Brasília, garantindo celeridade e precisão técnica em cada etapa do processo de contratação.

Com a elaboração regular de relatórios de situação, a SERI mantém a Alta Gestão do Estado informada sobre o progresso das tramitações, pontuando entraves burocráticos e antecipando soluções para garantir a aprovação das garantias da União.

O monitoramento da SERI em 2025 abrangeu uma carteira diversificada de operações com organismos internacionais e bancos públicos, totalizando investimentos que superam R\$ 1 bilhão.

Tipo de Operação	Banco Financiador	Nome do Projeto e Objeto	Valor Contratado/Financiado
Externa	The World Bank (BIRD)	Projeto de Segurança Hídrica da Paraíba 2 (PSHPB2): Fortalecimento da segurança hídrica e consolidação de sistemas de abastecimento de água em 13 municípios.	USD 105.000.000,00
Externa	BID	PROCASE II: Desenvolvimento Rural Sustentável voltado ao aperfeiçoamento de sistemas produtivos da agricultura familiar e uso da água na produção.	USD 73.000.000,00
Externa	The World Bank (BIRD)	Projeto de Desenvolvimento Rural: Ações de resiliência climática para agricultores familiares, assentados e comunidades tradicionais.	USD 62.500.000,00
Interna	BNDES	Sertão Vivo: Apoio à resiliência climática da população rural no semiárido, com foco em sistemas de produção sustentáveis.	R\$150.000.000,00
Interna	CAIXA	Saneamento para Todos (Novo PAC): Implantação e ampliação de sistemas de esgotamento sanitário em 77 municípios da Paraíba.	R\$569.100.000,00
Interna	CAIXA	Programa Pró-Moradia: Construção de unidades habitacionais em Sapé, Sousa e São José do Rio do Peixe via Novo PAC Cidades Sustentáveis.	R\$28.068.108,26



TRANSFERÊNCIAS DISCRICIONÁRIAS FEDERAIS

A SERI realiza o monitoramento das propostas de instrumentos de repasse (convênios e congêneres) e transferências especiais cadastradas ao longo do ano na Plataforma Transferegov do Governo Federal, cuja execução é realizada pelos órgãos finalísticos do Governo do Estado.

A SERI ainda atua na identificação de propostas que apresentam algum entrave e busca mitigar os riscos de eventual rejeição das propostas a partir de interlocução com as secretarias de estado finalísticas, responsáveis pelo cadastramento e execução do instrumento de repasse, e os Ministérios detentores da política pública e responsáveis pelo repasse de recursos federais.

Periodicamente, a equipe técnica da SERI elabora e difunde relatórios de situação sobre o estágio atual das propostas cadastradas nos sistemas do Governo Federal e transmite a informações as partes interessadas do Governo do Estado.

Monitoramento das transferências discricionárias federais

Em 2025, a SERI realizou o monitoramento da celebração e execução de instrumentos de repasse e realizou as articulações necessárias à liberação de recursos.

22 

Qtd. Transferências

R\$ 45,7 Mi 

Valor Global pactuado

R\$ 35 Mi 

Valor Empenhado

R\$ 8,8 Mi 

Valor liberado

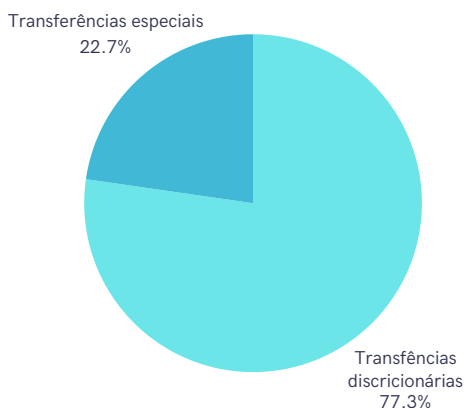

Transferências por Tipo

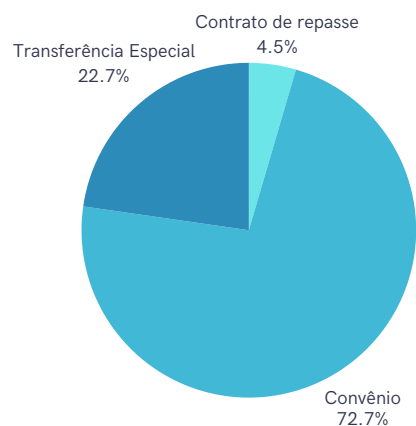

Transferências por Modalidade

RELAÇÕES INTERNACIONAIS



A SERI se relaciona com uma ampla rede de instituições, de forma a estreitar o diálogo e a troca no campo das relações internacionais. Assim, a Secretaria realiza inúmeras visitas e mantém uma rotina de relacionamento com embaixadas, organismos multilaterais e câmaras de comércio estrangeiras.

A agenda internacional da SERI tem contemplado os interesses do Governo do Estado da Paraíba na apresentação das potencialidades turísticas, econômicas e comerciais da Paraíba a um conjunto de países, na busca por parcerias internacionais que atraíam investimentos, aumentem a competitividade dos nossos produtos e serviços, dinamizem a economia local e regional, gerem mais oportunidades de emprego e aumentem a qualidade de vida da população paraibana.

Além disso, a SERI tem prestado apoio a paraibanos que estão fora do país em questões relacionadas à repatriação.





RELACIONAMENTO INTERNACIONAL

A SERI tem realizado uma agenda propositiva junto às representações diplomáticas de diversos países, levando o potencial de investimentos existente no Estado, a fim de prospectar parcerias de interesse estratégico, nas áreas de infraestrutura turística e logística, de energias renováveis e ainda na divulgação das belezas naturais do Estado.

No ano de 2025, a SERI realizou inúmeras visitas e articulou agendas nas representações diplomáticas e nas câmaras de comércio dos seguintes países: [Cabo Verde](#), [China](#), [Israel](#), [Jordânia](#), [Portugal](#) e [República Tcheca](#).

Para além disso, a SERI organizou a visita institucional da embaixadora da República Tcheca à Paraíba e participou de [uma missão internacional](#), em Portugal.

1

"MISSÃO PARAÍBA LISBOA: TURISMO & COMÉRCIO", EM PORTUGAL MARÇO DE 2025

A SERI participou da Missão Paraíba-Lisboa, liderada pelo Governador João Azevêdo, que teve o objetivo de captar investimentos e ampliar as relações comerciais com a Europa. O foco central foi a promoção do Polo Turístico Cabo Branco e de projetos imobiliários.

A atuação da Secretaria foi determinante na articulação institucional junto à Embaixada do Brasil e na presença estratégica na BTL (Bolsa de Turismo de Lisboa). A comitiva realizou reuniões decisivas com operadores turísticos e companhias aéreas.

2

VISITA OFICIAL DA EMBAIXADORA DA REPÚBLICA TCHECA A PARAÍBA SETEMBRO DE 2025

A SERI coordenou a missão oficial da República Tcheca à Paraíba, em setembro, protagonizada pela embaixadora Pavla Havrlíková. O ponto alto da visita foi a audiência com o Governador João Azevêdo, na qual foram discutidas parcerias em tecnologia e inovação, reforçando a imagem do estado como ambiente seguro para investimentos estrangeiros.

A missão incluiu ainda uma visita institucional ao Presidente da Assembleia Legislativa da Paraíba, consolidando o diálogo entre o corpo diplomático e o Poder Legislativo estadual. Essas agendas, articuladas pela SERI em Brasília, permitiram estreitar laços culturais e econômicos, abrindo caminhos para acordos de cooperação técnica e intercâmbio acadêmico que beneficiam diretamente o desenvolvimento científico paraibano.



APOIO INSTITUCIONAL A PARAIBANOS NO EXTERIOR (REPATRIAÇÃO)

A atuação humanitária da SERI em 2025 foi marcada pelo suporte a cidadãos paraibanos em situação de vulnerabilidade no exterior.

Em 2025, 16 paraibanos retornaram em segurança ao estado com o auxílio da Secretaria, que atua como o elo vital entre as famílias, o Itamaraty e o Ministério da Defesa para superar entraves burocráticos e logísticos em solo estrangeiro.

O destaque do ano foi a gestão de crise durante a escalada de tensão entre Israel e Irã, em junho de 2025, quando a SERI utilizou canais de atendimento direto para coordenar o resgate de cidadãos em territórios de conflito.

Essa "ponte aérea humanitária" reafirma o compromisso do Governo da Paraíba com a proteção de seus cidadãos, transformando a interlocução diplomática em Brasília em ações concretas de preservação da vida e assistência em cenários internacionais extremos.

Os paraibanos que estiverem fora do país, e precisarem do auxílio da SERI, poderão entrar em contato com a Secretaria através do telefone +55 (61) 99136-8348 (24 horas).



RELACIONAMENTO COM REPRESENTAÇÕES DIPLOMÁTICAS E INSTITUIÇÕES



RELACIONAMENTO COM O PÚBLICO



A SERI tem adotado medidas para facilitar o acesso do público externo a Secretaria e melhorar a comunicação institucional. Desse modo, destacam-se a atualização do portal institucional e a disponibilização de canais para comunicação com o público externo.

MÍDIAS DIGITAIS

+ 2,3 mil

seguidores no Instagram

+ 10 mil

pessoas alcançadas
por mês

@serigovpb



<https://paraiba.pb.gov.br/diretas/secretaria-de-representacao-institucionaldaSERI>

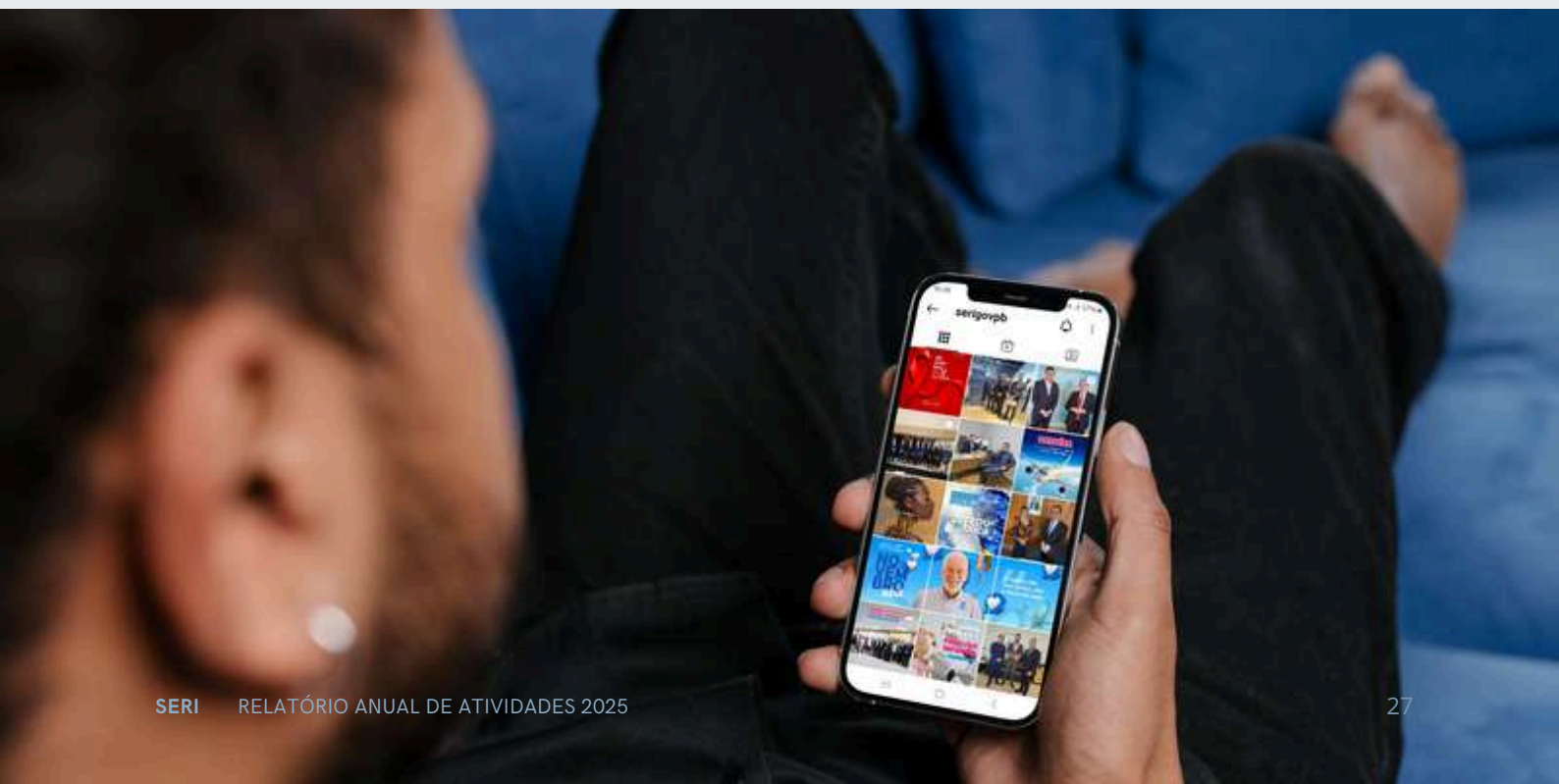

TIMELINE



Data	Resumo da Atividade / Agenda Estratégica
08/01/2025	Palácio do Planalto: Cerimônia em memória aos atos democráticos com Pres. Lula e Gov. João Azevêdo.
29/01/2025	ANAC: Reunião com Gerência de Operações sobre regulação aeroportuária para o estado.
29/01/2025	Ministério do Turismo: Articulação parlamentar para novos projetos de infraestrutura turística.
29/01/2025	FNDE: Audiência com diretores da DIRAE e DIGEF sobre o avanço de obras educacionais da Paraíba.
03/02/2025	Câmara dos Deputados: Acompanhamento da posse da nova presidência da Casa e articulação com a bancada.
05/02/2025	Consórcio Nordeste: Posse do Gov. Rafael Fonteles; agendas focadas em cooperação em Saúde e Cultura.
05/02/2025	Min. Planejamento (MPO): Reunião com a Ministra Simone Tebet sobre o PAC e Planejamento Regional.
05/02/2025	Ministério da Fazenda: Pauta sobre o Regime de Recuperação Fiscal e indicadores econômicos do estado.
12/03/2025	WTC Lisboa (Portugal): Abertura da Missão Paraíba-Lisboa e Rodada de Negócios com investidores europeus.
14/03/2025	BTL (Lisboa): Fórum de Turismo Conexão Europa e reuniões com operadores turísticos internacionais.
25/03/2025	SEPE-GDF: Benchmark técnico sobre Parcerias Público-Privadas (PPPs) e concessões de ativos.
15/04/2025	Ministério da Saúde: Reunião sobre custeio de leitos de UTI e enfrentamento de síndromes respiratórias (SRAG).
21/05/2025	Campina Grande: Inauguração da 1ª Etapa do Centro de Convenções (Monitoramento SERI/MTur).
10/06/2025	Repatriação: Início da operação humanitária para resgate de paraibanos na crise Israel-Irã.
25/06/2025	SAC/MPOR: Reunião técnica sobre o cronograma de ampliação e reforma do Aeroporto de Patos.
02/07/2025	Ministério das Cidades: Audiência sobre recursos para pavimentação e drenagem via emendas de bancada.

Data	Resumo da Atividade / Agenda Estratégica
05/08/2026	Saúde: Entrega do Hospital da Mulher D. Creuza Pires (Finalização do monitoramento de R\$ 37,4 mi).
20/08/2025	STN/Fazenda: Reunião sobre a manutenção da classificação CAPAG A+ e limites de endividamento.
12/09/2026	Palácio da Redenção: Missão República Tcheca; audiência com Embaixadora Pavla Havlíková e Governador.
13/09/2025	ALPB: Visita institucional da comitiva tcheca para intercâmbio legislativo e acadêmico.
25/09/2025	Ministério da Justiça: Reunião sobre convênios de Segurança Pública e Fundo Nacional de Segurança.
22/10/2025	Min. Cidades/CAIXA: Acompanhamento do programa Pró-Moradia e Saneamento para Todos (Novo PAC).
03/11/2026	Operações de Crédito: Consolidação do Quadro Resumo (PSHPB2, PROCASE II e Sertão Vivo).
10/11/2026	Senado Federal (CAE): Articulação para aprovação de garantias da União em operações de crédito externas.
10/12/2026	MDR: Reunião com Ministro Waldez Góes sobre Ramal do Piancó e Canal Acauã-Araçagi.
10/12/2026	PGFN: Reunião técnica para agilizar contratos de garantia da União para projetos hídricos.
11/12/2026	Ministério da Fazenda: Audiência com Ministro Haddad e STN sobre o equilíbrio fiscal paraibano.
11/12/2026	Casa Civil: Reunião no Palácio do Planalto sobre o monitoramento das obras do Novo PAC na Paraíba.
17/12/2025	MEC (Brasília): Cerimônia de entrega de 76 ônibus escolares viabilizados por emendas de bancada.
23/12/2025	Ministério da Saúde: Audiência sobre o programa Mais Especialistas e avanços do Opera Paraíba.
23/12/2025	Palácio do Planalto: Posse do Ministro do Turismo Gustavo Feliciano na presença do Presidente Lula.

EQUIPE SERI



Secretaria de Estado da Representação Institucional

Secretário de Estado

Luciano Sérgio Galdino de Araújo

Secretário-Executivo

Adauto Marcolino Fernandes Júnior

Gabinete

Chefe de Gabinete

Lara Cristina Vieira Nogueira

Assessoras

Fernanda Duarte Miranda

Rita Cássia Gonçalves de Melo

Secretária

Aline Karla de Carvalho Menezes Cunha

Gerência Executiva de Promoção e Representação Institucional

Gerente Executivo

Daniel Duarte Quintans

Assessores

Gerônimo Alves Ferreira

Maria Iara Mendes Pedroza

Mariley Barbosa Xavier

Gerência de Administração, Planejamento, Orçamento e Finanças

Gerente de Administração

Anna Carolina Rocha dos Santos (até 11/25)

José Eli Bernardes Portela (a partir de 11/25)

Assessora

Adriana Avelino de Oliveira

Agente de Programas Governamentais

Maria Santília Batista Paulo Miranda

Agentes condutores

Adilson Pereira Pascoal

João Diego Siqueira de Oliveira

Wesley Gomes Coelho

Servidores

Cleides Soares Costa

Eudes Nonato Gonzaga

Joanaide Mendes Machado

Maria Estenilva Ferreira da Silva

SECRETARIA DE ESTADO
DA REPRESENTAÇÃO
INSTITUCIONAL



GOVERNO
DA PARAÍBA



[@serigovpb](https://www.instagram.com/serigovpb)



+55 (61) 3424-3300 | 99136-8348 (WhatsApp)



<https://paraiba.pb.gov.br/diretas/secretaria-de-representacao-institucional/>



gabinete@seri.pb.gov.br



SBN Quadra 2, bloco H, Sobreloja -Ed. Central
Brasília, CEP 70040-904 - Brasília/DF